До боротьби за справу Леніна—Сталіна будь напоготові

ХАРКІВСЬКА ОБЛАСНА ДИТЯЧА ЕКСКУРСІЙНО-ТУРИСТИЧНА СТАНЦІЯ
ОблВНО та ОК ЛКСМУ

280988

Х-6
Е-41

ЕКСКУРСІЙНІ ОБ'ЄКТИ

ПО М. ХАРКОВУ

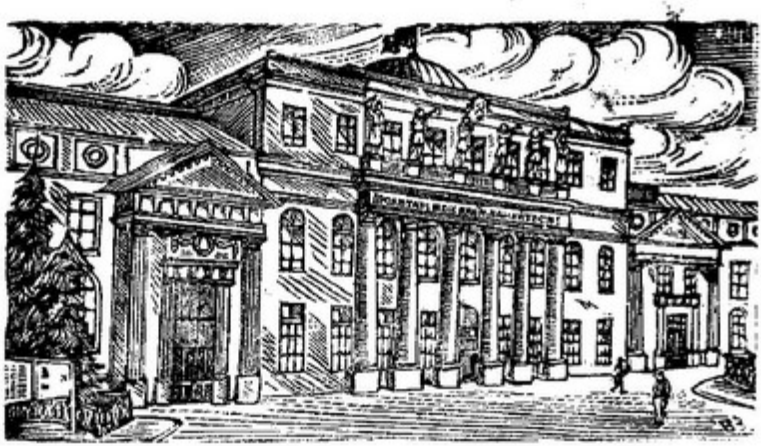

ВИДАННЯ ХАРКІВСЬКОЇ ОБЛАСНОЇ ДИТЯЧОЇ ЕКСКУРСІЙНО-ТУРИСТИЧНОЇ СТАНЦІЇ 1938 р.

Товарищ И.В. Сталин и Пелагея Маркизова

ЧЕРЕЗ ЕКСКУРСІЇ ТА ТУРИЗМ ВИВЧАЙМО СВОЮ СОЦІАЛІСТИЧНУ БАТЬКІВЩИНУ

Діти нашої країни оточені турботами партії та уряду, турботами кращого друга дітей любимого Сталіна.

Переможний пролетаріат і його партія з перших років існування республіки Рад оточили дітей незнаною ще увагою

Ламаючи стару школу безглуздої муштри, партія створила нову радянську школу.

За двадцять років Великої Жовтневої Соціалістичної революції в СРСР для дітей збудовані найсвітліші, найпросторіші будинки, де розмістилися ясла, дитячі садки, школи, санаторії, амбулаторії, поліклініки, технічні станції. В них здійснюється сталінське піклування про виховання молодих кадрів.

Сам товариш Сталін показує приклад більшовицького піклування про дітей. Він—ініціатор історичних постанов про школу, він дбайливий покровитель і друг юних талантів. Найважливіші заходи партії, радянської влади, спрямовані на піднесення комуністичного виховання дітей, розроблялися й розробляються за його безпосередньою ініціативою та участю.

Наші радянські школярі живуть в епоху щасливого й радісного життя, їм створені всі умови для відмінного навчання.

Величезні завоювання, закріплені Сталінською Конституцією, відкривають радянській молоді неосяжні простори в опануванні знаннями, які здобуті людством.

Під промінням Сталінської Конституції розцвітають молоді таланти.

Виконуючи гасла товариша Сталіна про опанування більшовизму, учні старших класів у шкільних політгуртках вивчають історію ВКП(б) та знайомляться з працями Маркса—Енгельса—Леніна—Сталіна.

Багато шкіл мають добре обладнані кімнати товариша Сталіна, де вони вивчають біографію вождів і організаторів нашої комуністичної партії. У шкільних аудиторіях кращі лектори, доповідачі, бесідники знайомлять учнів з героїчною історією нашої партії, з історією громадянської війни, з досягненнями нашої соціалістичної батьківщини, розповідають про коварні методи шкідницької роботи троцькістсько-бухарінських, буржуазно-націоналістичних, японо-німецьких шпигунів—диверсантів.

Троцькістсько - бухарінські та буржуазно - націоналістичні бандити, які обманним шляхом пролізли до керівництва комсомолу і органів народної освіти, чимало нашкодили справі комуністичного виховання дітей.

Вороги народу—троцькістсько-бухарінські та буржуазно-націоналістичні бандити хотіли повернути назад поміщиків, куркулів та фабрикантів. Вони хотіли відняти у наших дітей прекрасне дитинство, відібрати у них санаторії, ясла, палаци, позба-

вити їх сонця і радості, приректи їх і їхніх батьків на рабство.

Ці мерзенні гади замилювали очі громадськості, підміняли справжнє більшовицьке виховання дітей шумихою, парадністю, самовихвалянням, намагалися прищепити дітям антипролетарську ідеологію.

Обов'язок всіх партійних, комсомольських та громадських організацій—вести нещадну боротьбу з ворогами народу—троцькістсько-бухарінськими та буржуазно-націоналістичними бандитами, які ще й досі намагаються нашкодити справі комуністичного виховання дітей, намагаються дезорганізувати шкільну й позашкільну роботу.

В шкільній та позашкільній роботі екскурсії та туризм посідають певне місце, як один з важливих чинників комуністичного виховання дітей.

Через екскурсії та мандрівки піонери і школярі знайомляться з історичними місцями, місцями громадянської війни, новим будівництвом та природними багатствами народів СРСР, чим поширюють свій кругозір та закріплюють знання, які одержують вони в школах та в позашкільних установах.

Стара школа боялася показувати дітям справжнє життя, боялася виводити дітей за стіни шкільного приміщення.

Наша радянська школа, навпаки, вводить дітей в сучасність, показує дітям процес перебудови життя народів СРСР.

Екскурсії та туристичні подорожі мають велике культурно-освітнє значення, тому школам, піонерським палацам та іншим позашкільним установам треба вжити всіх заходів для того, щоб поширити ці форми роботи з дітьми, зробити їх масовими, треба широко використовувати екскурсії, туристичні походи для вивчення свого краю, нашої соціалістичної батьківщини.

Для того, щоб задовольнити велике бажання піонерів і школярів до вивчення свого краю, його історичних місцевостей, нового будівництва, природних багатств, піонервідділам МК та РК комсомолу разом з відділами народної освіти, комсоргами шкіл, піонервожатими, учителями, керівниками піонерських палаців та форпостів треба якнайкраще організувати та налагодити роботу існуючих в школах, палацах піонерів, форпостах та інших позашкільних установах екскурсійно-туристичні гуртки, необхідно широко провадити туристичні походи та екскурсії.

Кожна екскурсія-мандрівка повинна мати свою мету, певний зміст, який давав би додаткові знання піонерам та учням.

Для допомоги в організації екскурсій Обласна дитяча екскурсійна станція і видає цей довідник. В довіднику названі всі цікаві для ознайомлення об'єкти. Відвідавши музеї, лабораторії, заводи, культурні заклади, діти наочно ознайомляться з досягненнями нашої країни, з її історичним минулим, з старим і новим Харковом.

В довідник не ввійшли матеріали, які висвітлюють революційні події 1905—1917 р.р. (революційні пам'ятники). Вони будуть видані окремо.

I. МУЗЕЇ ТА ВИСТАВКИ

Укр. Центр. Музей Революції (вул. В. Академії, 6-8, телефон 4-39-17).

В музеї експоновано історико-революційний матеріал з історії ВКП(б) по таких темах:

1. Боротьба за створення марксистської соціал-демократичної партії в Росії (від створення Плеханівської „Групи визволення праці" 1883 р. до появлення перших номерів „Іскри" 1900—1901 р.р.).
2. Створення РСДРП і поява в середині партії фракції більшовиків і меншовиків (1901—1904 р.р.).
3. Меншовики і більшовики в період російсько-японської війни і першої російської революції (1904—1907 р.р.).
4. Меншовики і більшовики в період столипінської реакції і оформлення більшовиків в самостійну соціал-демократичну робітничу партію (1908—1912 р.р.).
5. Партія більшовиків в роки піднесення робітничого руху перед першою імперіалістичною війною (1912—1914 р.р.).
6. Партія більшовиків в період підготовки і проведення Жовтневої Соціалістичної революції (квітень 1917—1918 р.р.).
7. Сталінська Конституція.

Вхід в музей та обслуговуваня екскурсій безплатні.

Музей відкритий з 11 год. ранку до 6 години вечора щодня, крім вихідних: 1, 7, 13, 19 та 25 числа.

Запис екскурсій провадиться заздалегідь по телефону 4-19-48.

Історичний музей (Пролетарський, колишн. Сергіївський майдан, 2. Телефони: 4-49-95, 4-62-85).

Музей має такі відділи:

1. Докласове первісно-комуністичне суспільство.
2. Рабовласницьке суспільство.
3. Феодальне суспільство.
4. Капіталістичне суспільство.

Музей відкрито з 10^{30} до 16^{30} год. щодня, крім 1, 7, 13, 19 та 25 числа.

Оплата екскурсовода—6 крб. за групу.

Краезнавчий музей ім. Артема (вул. В. Академії, 6-8, тел. 4-07-55).

Музей знайомить з природою і природними багатствами арківської області і має такі відділи:

1. Природа Харківської області.
2. Використання корисних копалин.
3. Сільське господарство.

Відкривається відділ „Старий і новий Харків".

Музей відкрито щодня з 11 до 17 год., крім 1, 7, 13, 19 та 25.

Вхід в музей і обслуговування екскурсоводом безплатні.

Українська картинна галерея (Басейна вул., 18, тел. 7-54-26)

Галерея складається з 5-ти відділів:

1. Мистецтво Росії та України, починаючи з XV ст. до Жовтневої Соціалістичної революції.
2. Західне мистецтво (художні речі Італії, Голландії, Фландрії, Іспанії, Франції та Німеччини з XV до XVI віку).
3. Мистецтво сходу (Китай, Японія, Індія, Середня Азія, Іран).
4. Радянське мистецтво: живопис, скульптура, графіка.
5. Постійна виставка старовинного російського та українського мистецтва та виставка українського народного мистецтва.

Крім того, галерея організовує систематично тематичні виставки та виставку сучасних радянських художників.

Галерея відкрита щодня з 12 до 19 год., крім 1, 7, 13, 19 та 25.

Вхідний квиток для учня — 30 коп., оплата екскурсовода 6 крб. 50 коп. від групи.

Галерея картин Т. Г. Шевченка (Раднаркомівська, 11, тел. 8-78-71, 8-48-00).

У залах галереї експоновано понад 250 основних оригінальних художніх робіт (олівець, олія, акварель, гравюра), які знайомлять глядача з спадщиною талановитого майстра пензля (кисті).

Галерея дає повне уявлення про художню творчість Шевченка і допомагає краще ознайомитись з життям і поетичною творчістю геніального народного поета революціонера-демократа.

Галерея має окремий відділ, де висвітлено історію будівництва пам'ятника Т. Г. Шевченкові в Харкові.

Працює галерея щоденно з 2 год. дня до 7 год. вечора, у загальні вихідні дні—з 11 год. ранку до 6 год. вечора.

Зачинена—1, 7, 13, 19 та 25.

Організована група дітей проходить безплатно.

Оплата екскурсовода від групи 7 крб. 50 коп.

Харківський Будинок техніки (Держпром, 5-й під'їзд, тел. 9-78-45, 9-02-61).

Харківський Будинок техніки має своїм основним завданням збирання, узагальнення та пропаганду передового виробничого досвіду і технічних досягнень соціалістичного машинобудування, а також популяризацію новинок закордонної техніки.

Будинок має такі відділи:

1. Відділ конструювання.
2. Лабораторія оптичного устаткування.
3. Рентген-лабораторія.
4. Відділ холодної обробки.
5. Відділ зварки.
6. Ливарний відділ.
7. Розділ рідких металів.
8. Виставка „Економія металів".
9. Кінолекційний відділ.
10. Бюро технічної інформації.
11. Світлокопірувальна і фотолабораторія.

Будинок техніки має спеціально устаткований кінолекційний зал.

Будинок техніки відкрито щодня з 2 до 9 години, крім 1, 7, 13, 19, 25.

Екскурсія обслуговується екскурсоводами Будинку техніки. Вхід та пояснення безплатні.

Геологічний музей Н.-Д. Інституту Геології при Харківському Державному Університеті (вул. В. Академії, 14, тел. 4-26-05).

Музей знайомить з геологічним минулим землі, корисними копалинами, а також з вимерлими тваринами різних геологічних епох.

Музей має такі відділи: статиграфічний, палеонтологічний, корисних копалин України та зокрема Харківської області.

Музей відкрито щодня з 10 до 15 год., крім першого дня шостиденки. Вартість: вхідний квиток для учня 15 коп., за технічне обслуговування 5 крб. з групи. Про день і час екскурсії треба повідомляти заздалегідь.

Музей гігієни праці (вул. Трінклера, телефон 7-82-04).

Музей знайомить із заходами по охороні здоров'я робітників на різних виробництвах і має такі відділи:

1. Фізіологія праці.
2. Профпатологія кожі.
3. Відділ особистого захисного пристосування.
4. Плакати по техніці безпеки.

Музей відкрито щодня з 10 до 19 год., крім загальних вихідних днів. Вхід безплатний, оплата екскурсовода—10 крб.

280988

Зоологічний парк і зоомузей (пл. Дзержинського, тел. 7-17-25).

Зоопарк розташовано на території в 20 га, має спеціальні приміщення для антилоп, слонів, мавп, вольєри, де для тварин (вовки, лисиці, шакали) створено відповідні природні умови та ставки для птиці, а також багатий акваріум і тераріум. У зоопарку є понад 2000 представників іноземної і союзної фауни.

У зоомузеї парку є ряд біологічних колекцій, чучел тощо що становлять цінний науковий матеріал.

При зоопарку працює гурток юних біологів, члени якого ведуть спостереження за тваринами саду, приручають молодняк та чергують в саду.

Зоопарк відкрито щодня з 9 до 21 год.

Вхідний квиток 60 коп. Діти до 10 років платять по 30 коп., організованим екскурсіям знижка 50%. Оплата екскурсовода 4 крб. У касі можна купити „Путівник по Зоопарку", коштує 1 крб.

Зоомузей Харківського Держ. Університету (ріг вул. Трінклера та вул. Данілевського — кол. Шпитальний провулок).

Один з найбільших зоомузеїв в СРСР, що займає третє місце після Ленінградського та Московського зоомузеїв по цінності і різновидності експонатів.

У музеї зібрані представники тваринного світу всієї земної кулі.

Екскурсії провадяться для дітей старшого віку на теми:

1. Еволюція тваринного світу.
2. Значення тварин у житті людини.

Для молодшого віку—„Знайомство з тваринним світом".

Екскурсійна група в 20—30 чол. забезпечується екскурсоводом.

Музей відкрито щодня з 10 до 15 год., крім загального вихідного. Вхідна плата з учня 50 коп.

Про день і час екскурсії повідомляти заздалегідь.

II. НОВЕ БУДІВНИЦТВО (архітектура)

Цим розділом охоплено далеко не все нове будівництво по Харкову. Подається лише декілька зразків нової архітектури для архітектурних екскурсій по місту.

Червонозаводський театр (проспект СТАЛІНА, 82).

Театр збудовано за останнім словом техніки. З архітектурного погляду — один з кращих зразків нової архітектури. Театральний під'їзд, східці й фойє оздоблені гранітом і прикрашені великими фресками та барельєфами.

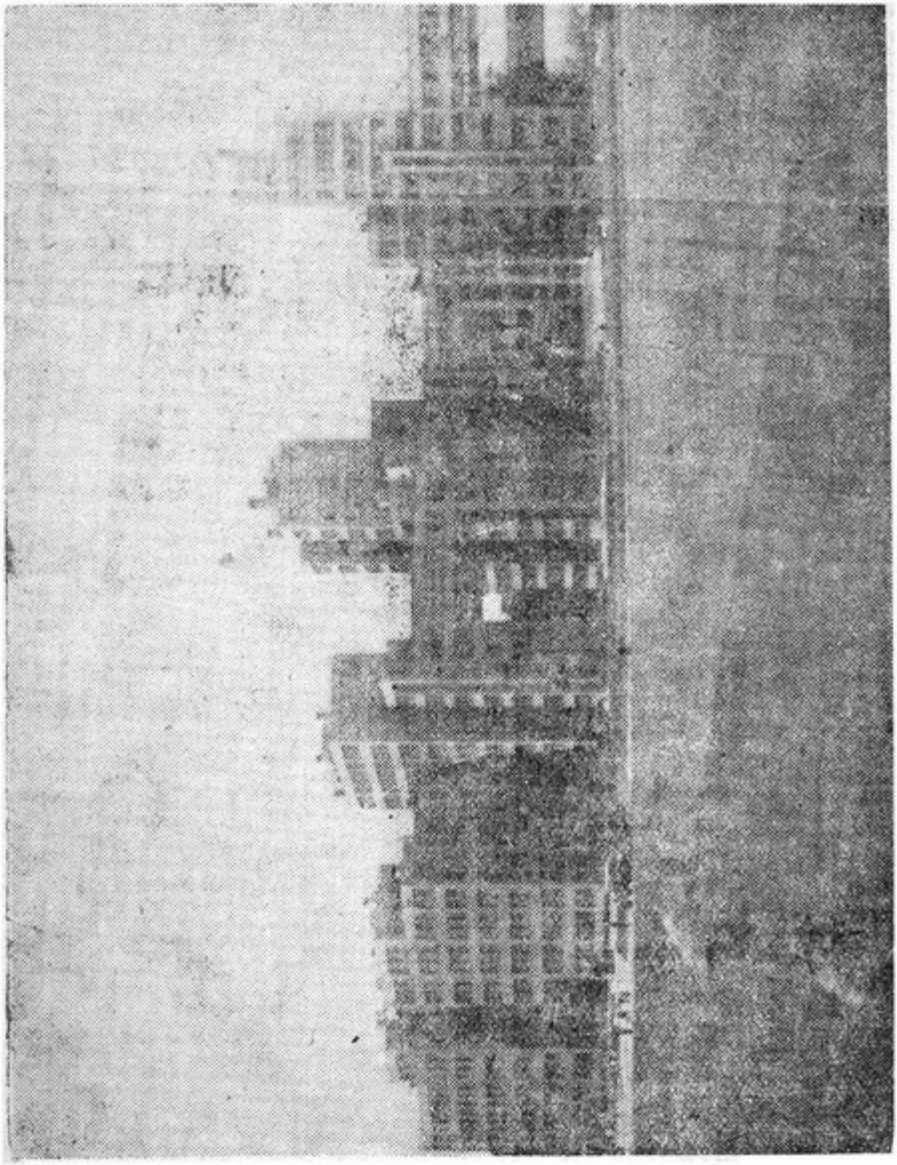

Палац залізничників ім. СТАЛІНА (вул. Котлова, 83. Комут. півд. 3-95-40, додатк. 34).

Палац збудовано залізничниками до XV роковин Жовтня. Це один з кращих робітничих клубів СРСР по внутрішньому оформленню і оригінальній архітектурі.

Палац можна відвідувати вдень і ввечері, але заздалегідь треба умовитись.

Будинок Держпрому та майдан Дзержинського

Один з найбільших в Европі майдан Дзержинського з будинками, що його оточують, — Держпром, Будинок проектів, готель „Інтернаціонал", будинок ОК КП(б)У—чудове місце для ознайомлення з новою архітектурою. Екскурсію можна закінчити оглядом всього міста з вишки Держпрому.

Центральний поштамт та привокзальний майдан

Привокзальний майдан з його будинками—гарне місце для екскурсій з метою порівняти нову архітектуру з старою, поскільки тут є нові будинки нової архітектури й будинки старого стилю.

3-я робітнича поліклініка Червонозаводського району (проспект СТАЛІНА, 35).

Це одна з найбільших і найкраще обладнаних робітничих поліклінік у нашому Союзі. Спорудження такої поліклініки—яскравий доказ того, як радянська влада дбає за здоров'я робітників.

Студмістечко „Гігант" (Пушкінська вул., 82)

Грандіозний будинок нового стилю—це гуртожитки для студентів з усіма потрібними для обслуговування установами. Спорудження „Гіганту" — яскравий доказ того, як дбає радянська влада за свої кадри.

Нові клуби (в різних районах)

З архітектурного погляду найбільш цікавими, крім Палацу залізничників, є ще такі клуби: клуб „Металіст"— Плеханівська вул., 73, клуб спілки зв'язку— Сердюківський пров., 2, клуб будівельників ім. Горького—майдан Руднева, 19, та інші.

Нове житлобудівництво (в різних районах)

Для ознайомлення з архітектурою нового житлобудівництва, а також, щоб з'ясувати екскурсантам, як дбає радянська влада за житлові умови робітників, слід провести ряд екскурсій по наново забудованих вулицях і нових селищах, напр., по нагірному району, Червонозаводському району, колонії ХПЗ, району ХТЗ, Григоровському шосе та інш.

III. НАУКОВІ УСТАНОВИ ТА КУЛЬТЗАКЛАДИ

Астрономічна обсерваторія (сад біля пам'ятника Т. Г. Шевченкові, тел. 7-18-03)

Обсерваторія знайомить з апаратурою та дослідженням зоряного неба. Екскурсії приймаються вечорами при ясному небі. За екскурсію треба договоритись заздалегідь. Вхід безплатний.

Метеорологічна станція (сад біля пам'ятника Т. Г. Шевченкові, поруч з Астрономічною обсерваторією, тел. 7-16-83).

Екскурсанти знайомляться з приладами та дослідженням кліматичних явищ і передбаченням погоди. Екскурсії для старших класів.

Екскурсії приймаються щодня з 10 до 16 год. Про відвідування треба договоритись заздалегідь. Оплата лектора—екскурсовода 8 крб. 50 коп.

Селекційна станція (Чугуївське шосе—друга зупинка трамваю після ХЕМЗ'у, тел. 5-74-06).

Станція має: музей зернових культур, фізіологічну лабораторію і дослідне поле, де досліджуються різні зернові культури.

Екскурсії приймаються щодня, крім загальних вихідних.

Про годину відвідування і прийом групи треба договоритись заздалегідь.

Будинок Червоної Армії ім. тов. Ворошилова (Радянський майдан, 4, тел. 4-91-11)

Будинок має добре обладнані лабораторії: хемічну, артилерійську, інженерної справи, авіації, мотомеханічну та зв'язку. При будинку є кінозал, театральний і спортивний та кімнати відпочинку.

Прийом екскурсій щодня з 15 до 18 год. У вихідні дні з 10 до 16 год. Вартість екскурсії—12 крб. за групу. Про прийом екскурсії треба договоритись заздалегідь.

Пам'ятники письменникам

Пам'ятник Шевченкові збудований за постановою РНК УРСР і відкритий 24 березня 1935 р.

Проект скульптора М. Г. Манізера і архітектора І. Г. Лангбарда. Скульптурні фігури відлито в майстерні Ленінградської міськради. Велику увагу виготовленню скульптурних фігур приділив С. М. Кіров. Для п'єдесталу і оформлення входу до саду використано волинський лабрадорит.

Пам'ятник відображає основні етапи революційної боротьби українського пролетаріату й біднішого селянства та соціалістичну дійсність.

Пам'ятник Коцюбинському. Сквер ім. Коцюбинського по Пушкінській вул. Робота скульптора Новосельського.

Пам'ятник Гоголю. Театральний сквер.

Пам'ятник Пушкіну. Театральний сквер.

IV. ПАЛАЦ ПІОНЕРІВ І ЖОВТЕНЯТ

Майдан Тевелева, 23.

Знаходиться в будинку, де містився ЦВК УРСР. Будинок реконструйовано і пристосовано для роботи та розваг дітей. Це один з найбільших піонерських палаців в СРСР.

Палац піонерів і жовтенят охоплює 7500 дітей Харкова, що працюють в позашкільний час у різних лабораторіях.

Відділ техніки Палацу має такі лабораторії:

1. Електролабораторія.
2. Хемічна лабораторія.
3. Фізична лабораторія.
4. Лабораторія залізничного транспорту.
5. Трамвайна лабораторія.
6. Фотогуртки.
7. Радіолабораторія.
8. Автолабораторія.
9. Робоча кімната жовтенят.
10. Дитячий аероклуб.

В більшості лабораторій є діючі моделі, на яких ребята детально знайомляться з досягненнями найновішої техніки.

Відділ художнього виховання дітей Палацу охоплює 2000 дітей, які, працюючи в музичних, театральних та балетних гуртках, задовольняють велику тягу до мистецтва.

При Палаці є клуби: юних дослідників Арктики та альпіністів. Палац піонерів має гарно обладнану кімнату товариша Сталіна, в якій яскраво показано все життя й революційну діяльність вождя народів товариша Сталіна.

При відвідуванні Палацу ребятам показується ляльковий театр, кіно, концерти та різні гри.

Школи, які бажають організувати екскурсію до Палацу піонерів з метою ознайомлення з його роботою, можуть одержати для цього путьовки в Обл. ДЕТС (вул. К. Лібкнехта, 55, тел. 7-00 07).

Обласна дитяча технічна та сільськогосподарська станція
(вул. Свердлова, 7, тел. 3-71-46)

Екскурсії на станцію провадяться з метою ознайомлення дітей з технікою та агропропагандою серед дітей.

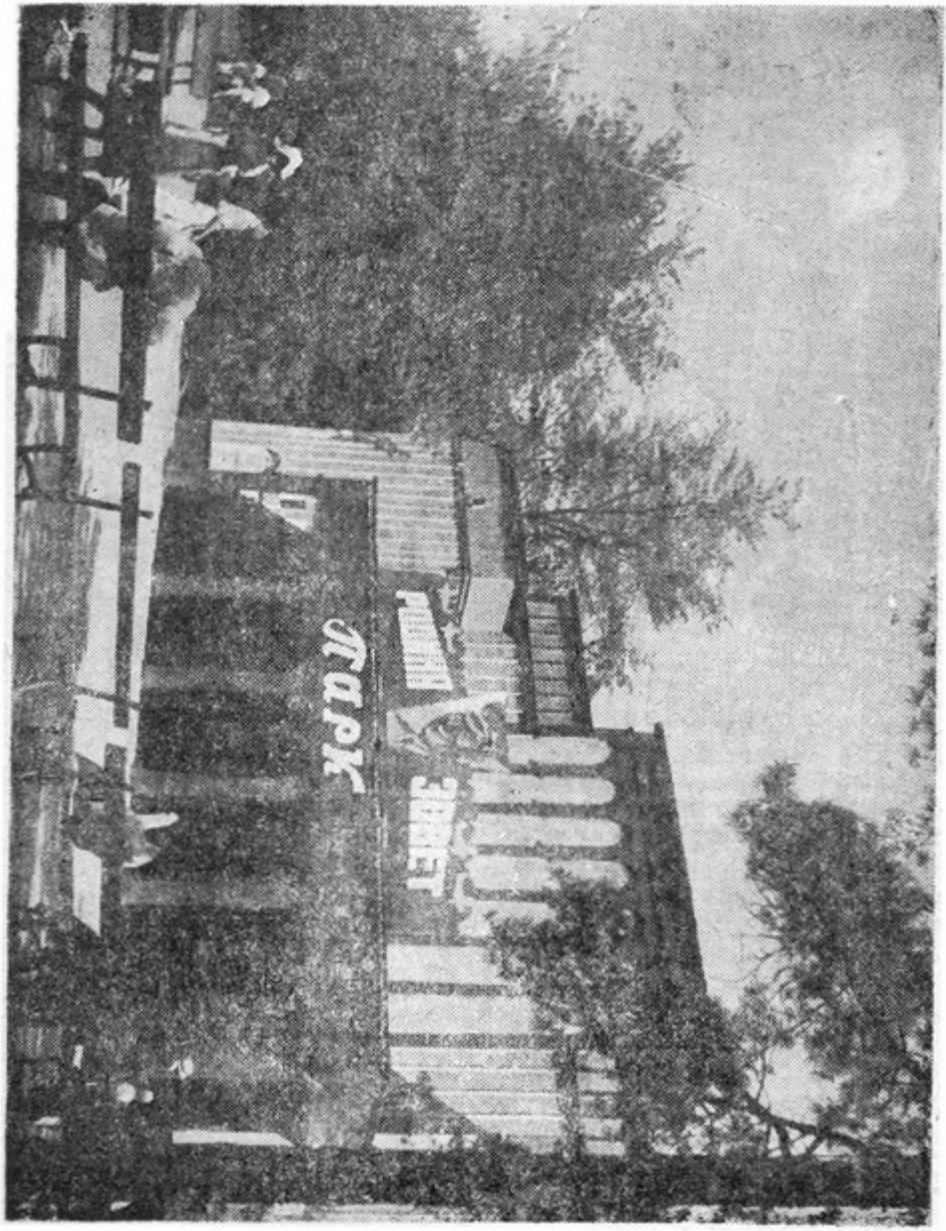
Park
Zoo

Обл. дит. с. г. станція має багато експонатів в галузі техніки та сільського господарства, які зроблені учнями в шкільних технічних та с. г. гуртках. Відвідувати станцію можна щодня, крім загальних вихідних днів (6, 12, 18, 24, 30).

Екскурсії провадяться безплатно.

Обласна дитяча екскурсійно-туристична станція Обл. ВНО та ОК ЛКСМУ (вул. К. Лібкнехта, 55, тел. 7-00-07)

Дитяча екскурсійно-туристична станція ставить собі за завдання допомогти шкільним та позашкільним установам ознайомити дітей з історичними місцями, місцями революційних подій, природними багатствами та новим соціалістичним будівництвом СРСР.

Відвідуючи станцію, екскурсанти знайомляться з постановкою екскурсійно-туристичної роботи серед дітей по м. Харкову та Харківській області, а також одержують консультації з усіх питань організації та методики екскурсійно-туристичної роботи серед дітей. Відвідувати станцію можна щодня, крім загальних вихідних днів (6, 12, 18, 24 та 30).

V. ПАРКИ ТА СТАДІОНИ

Екскурсії та вилазки в парки та стадіони дають можливість ознайомитись з місцями відпочинку трудящих та провести на свіжому повітрі гри, розваги та фізкультурні змагання. В парках можна також провести ботанічні екскурсії.

Міський сад (вхід з вул. К. Лібкнехта, з Клочківської вул., з Римарської вул. та з майдану Дзержинського).

Міський парк. Парк розташовано в нагірній частині міста, в кінці вул. К. Лібкнехта. Під'їхати до парку можна трамваями: 5, 7, 11, 12, 20.

Лісопарк. За міським парком. Під'їхати можна трамваями: 12 та 7. Поруч з лісопарком є також цікавий об'єкт для ботанічних екскурсій — питомник та оранжереї тресту зелених насаджень.

Стадіон „Динамо" (за міським парком). Це один з крупніших стадіонів в СРСР.

Стадіон „Металіст". Плеханівська вул., 65.

Стадіон „Спартак". Вул. Л. Українки.

Червонозаводський парк. Плеханівська вул.

Ленінський парк. Холодна Гора. Тут збудована найбільша в Союзі парашутна вишка—65 метрів.

VI. ВИРОБНИЧІ ОБ'ЄКТИ м. ХАРКОВА

Екскурсії на виробництво рекомендується провадити в порядку учбової роботи. У вихідні дні слід брати такі виробництва, відвідування яких не втомлювали б дітей. Тут подається

перелік виробництв, які можна використати як для учбових, так і позашкільних екскурсій. Розмір цього довідника не дозволяє подати характеристики всіх виробничих об'єктів. Тому подається лише перелік виробництв та адреси.

Машинобудівельна промисловість

Завод сільськогосподарських машин „Серп і молот". Проспект Сталіна, 15, тел. 5-83-05.

Велозавод ім. Петровського. Проспект Сталіна, 4, телеф. 5-85-45, 5-85-88, 5-80-65.

Завод ім. Шевченка. Основа, вулиця Шевченка, 1, тел. 4-70-14.

Завод „Червоний Жовтень". Червоно - Жовтнева вул., 71, тел. 3-17-60.

Завод „Світло шахтаря". Вулиця Світло шахтаря, 4, тел. 4-19-74.

Харківський паровозоремонтний завод (ХПРЗ). Цвинтарна вул., 106 (за Кузинським мостом).

Радіозавод. Майдан Повстання, 7, тел. 7-17-16.

Лекально-інструментальний завод ім. Лобанова. Вул. Котлова, 106, тел. 3-16-44.

Металообробна промисловість

Ливарномеханічний завод ім. Лозовського. Чорноглазівська вул., 21-23, тел. 8-78-54.

Чавуноливарний завод „Механоліт" ім. Карла Маркса. Карпівська вул., 6.

Чавуноливарний завод ім. МОДР'у. Плеханівська, вул., 113, тел. 5-60-83.

Ліжковий завод ім. Чубаря. Іскринська вул., 37, тел. 3-16-59, 5-82-85.

Ливарномеханічний завод ім. Косіора. В. Гончарівська вул., 24, тел. 3-14-82.

Хемічна промисловість

Коксобензольний завод. Пилипове село, Карачівське шосе (пл. Новожаново).

Лакофарбовий завод „Червоний хемік". Заіківська вул., 106, тел. 4-24-39.

Миловарний завод № 2 ім. Артема. Маріїнська, 20, тел. 4-56-60.

Комбінат пластичних мас „Хемпластмас". Холодна Гора, Залютино, тел. 6-85-67.

Деревообробна промисловість

Деревообробний завод ім. Спортінтерну. Вулиця Котлова, 29, тел. 3-37-27.

Учбово-деревообробний завод ім. Халтуріна. Кооперативна вул., тел. 4-62-96.

Будматеріали

Керамічний завод ім. 8 роковин Жовтневої Соціалістичної революції. Кузинська вул., 3, тел. 3-15 76.

2-й Цегельний завод „Укрбудматеріал". Вул. Свердлова, 188, тел. 6-86-44.

Гіпсоалебастровий завод „Укрбудматеріал". Ващенківський пров., 24, тел. 4-16-45.

Асфальтовобетонний завод. Верещаківка, Павловський пров., тел. 5-77-68.

Текстильна промисловість

Сукняна фабрика „Червона нитка". Журавлівка, 5/6, тел. 8-77-48.

Панчішно-сукняна фабрика ім. Кутузова. Державінська вул., 44, тел. 5-86-66.

Трикотажна фабрика „Динамо". Вул. М. Гончарівська, 17-Б, тел. 3-05-96.

Нитково-трикотажна фабрика ім. Мікояна. Заїківська вул., 104, тел. 4-45-80.

Швейна фабрика ім. Тінякова. Кацарська, 1, тел. 3-69-04.

Текстильний комбінат ім. Мануїльського. Н. Баварія, тел. 6-87-24.

Канатний завод ім. Петровського. Н. Баварія, тел. 6-81-96.

Шкіряна промисловість

Шкірзавод „Більшовик". Журавлівка, хут. Лазьківка, тел. 7-34-24.

5 держ. взуттєва фабрика. Вул. Спартака, 2, телеф. № 4-37-48.

Взуттєва фабрика ім. Кагановича. Маріїнська вул., 22, тел. 3-09-27.

Взуттєва фабрика ім. Профінтерну. Вул. Чубаря, 6, тел. 4-61-52.

Взуттєва фабрика ім. 1-го травня. Заїківська вул., 102.

Поліграфічна промисловість

Книжкова фабрика ім. Петровського. Вул. Енгельса, 13, тел. 3-46-12.

Інтернаціональна книжково-газетна фабрика. Червоні ряди, 25-28, тел. 3-37-43.

Друкарня. Вул. К. Лібкнехта, 13, тел. 4-20-53.

Держдрукарня Держсільгоспвидав. Пушкінська, 31, тел. 8-78-02.

Хромолітографія ім. Дзержинського. Кузнечна вул., 17, тел. 4-13-24.

Картонажна фабрика ім. 8 березня. Кузнечний пров., 1, тел. 4-54-52.

Іграшкова фабрика. Кремлівська вул., 13, тел. 5-87-62.

По всіх питаннях щодо проведення екскурсійно-туристичної роботи та організації гуртків юних туристів слід звертатися до Харківської обласної дитячої екскурсійно-туристичної станції (м. Харків, вул. К. Лібкнехта, 55, тел. 7-00-07).

Державна
371. Наук[illegible] бібліотека 280988.
[illegible] України
652389

Відповідальний редактор *Білий, О. М.*
Автор *Іванов*

Здано до виробництва 9-XII 1937 р. Підписано до друку 8-I—38 р.
Друков. арк. 1¼ Літ. в друк. арк. 48 т. Розмір паперу ⅛ арк.